

El Chagas no se transmite a través de la leche materna, por tanto las madres con Chagas pueden amamantar a su bebé sin ningún problema.



El tratamiento en los niños pequeños permite curar la enfermedad.

La dosis de medicamento a tomar debe ser indicada por el médico pediatra.

*Actualmente está disponible el benznidazol en comprimidos de 12,5 mg, dosis para atender a la población de 2 a 12 años.



Quiénes somos

Mundo Sano es una fundación familiar creada con la **visión de transformar la realidad de las personas afectadas por enfermedades desatendidas**, entre ellas la enfermedad de Chagas.

Qué hacemos

Trabajamos en Prevención, Investigación, Diagnóstico y Tratamiento, Formación profesional y capacitaciones, Voluntariado y Acciones de sensibilización.

Dónde estamos

Tenemos sedes en Argentina, España y Etiopía.



Mundo Sano

Argentina
Paraguay 1535
(C1061ABC) | Buenos Aires
Tel: (+54 11) 4872-1333

España
Calle Recaredo 3
(28002) | Madrid
Tel: (+34) 916 50 99 43

www.mundosano.org



ENFERMEDAD DE CHAGAS



Mundo Sano

Enfermedad parasitaria que tiene como agente causal al *Trypanosoma cruzi*.

Es **originaria del continente americano**.

Los flujos migratorios han permitido la **expansión de la enfermedad** a zonas donde antes era desconocida: Estados Unidos, España, Suiza, Canadá, Japón y Australia, entre otros.

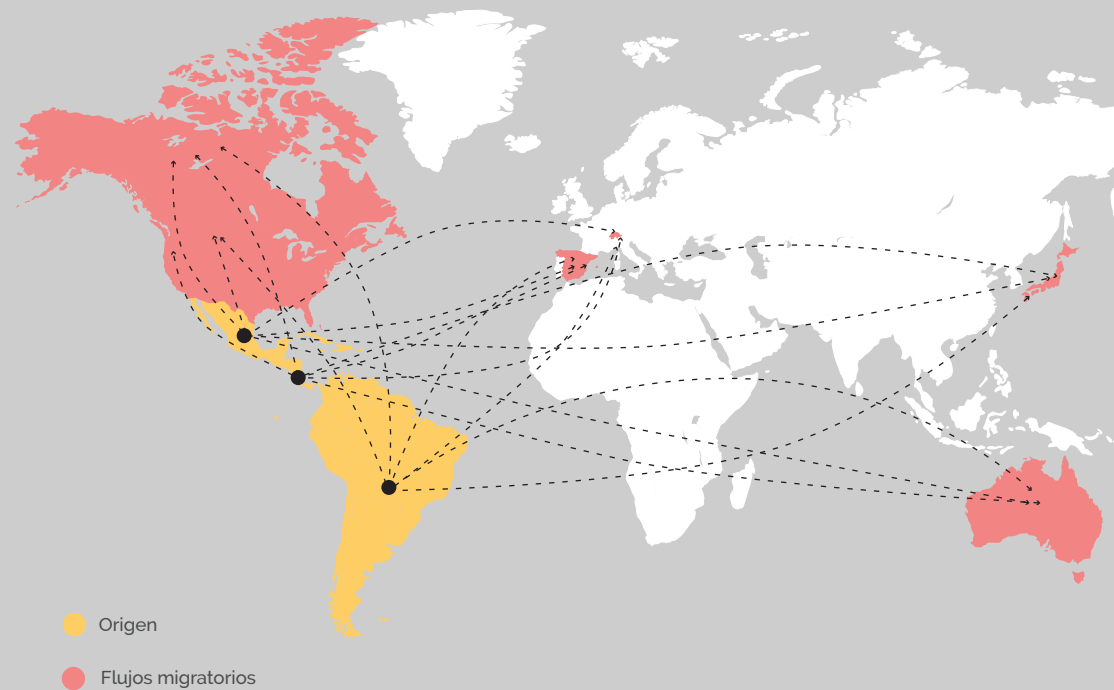

Transmisión

A través de la picadura de insectos conocidos como vinchucas o chinches.

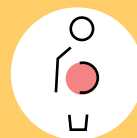

De una madre infectada a su hijo durante el embarazo o el parto.

En la actualidad es la **via de transmisión que genera mayor número de nuevos casos a nivel global**.

Por consumo de alimentos o bebidas contaminados.



Transfusiones de sangre o trasplantes de órganos provenientes de una persona infectada.

Síntomas

La mayoría de las personas con Chagas pueden convivir con el parásito gran parte de su vida sin presentar síntomas específicos. Luego de algunos años pueden aparecer **cardiopatías y/o problemas gastrointestinales**. Y en algunos casos presentarse uno o varios de estos síntomas:

-
- Mareo
 - Desmayo
 - Dificultad al tragar
 - Dolor en el pecho
 - Taquicardia
 - Estreñimiento
 - Cansancio

Diagnóstico y tratamiento

La enfermedad de Chagas se diagnostica a través de un **análisis de sangre**.



Si el análisis da positivo es importante acudir al médico lo antes posible.

¡ATENCIÓN!

Si una mujer, su madre o su abuela nacieron y/o vivieron en zonas con presencia de vinchucas debe acudir al médico y solicitar el análisis de sangre.

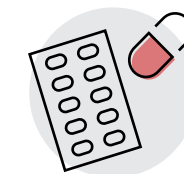

La efectividad y posibilidad de tratamiento dependen de la edad y el estado de salud de la persona. Cuanto antes se suministre, mejores son los resultados esperados.

Chagas y embarazo

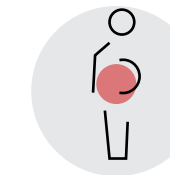

Se recomienda que todas las mujeres en edad fértil se realicen el diagnóstico (análisis) de Chagas.

Las mujeres cuyo análisis indique la infección con Chagas deben recibir tratamiento antes de quedar embarazadas para procurar evitar la transmisión de la enfermedad a su bebé.

Las mujeres a las que se les detectó la enfermedad deben exigir el diagnóstico de su bebé al momento de nacer y **repetirlo a los nueve meses de edad**.